DIARIO EXTRA
el país y el mundo
Martes 11 de abril de 2023. Año XXI / Número 7.702 www.dib.com.ar

Liga Profesional

Se pone en marcha la fecha 11 con una jornada de cinco partidos

- AFP -

Brasil

Lula: primeros 100 días de su tercer mandato

Pidió no hacerles caso a los presagios pesimistas del mercado y el FMI, acusó al Banco Central de "jugar contra el pueblo", aseguró que Jair Bolsonaro quiso perpetuar el fascismo y convocó a la reconstrucción. - Pág. 6 -

Tensión en Juntos por el Cambio

Larreta confirmó la boleta única, "profunda desilusión" para Macri

El jefe de Gobierno anunció que las elecciones de CABA se realizarán en las mismas fechas que las nacionales pero las autoridades locales se elegirán con boleta electrónica. Duras críticas también de Vidal y Bullrich. - Pág. 3 -

Ante el Enacom

Ministra de Mujeres denunció a Canosa y a Di Marco

Ayelén Mazzina denunció a las periodistas por las "expresiones violentas, discriminatorias y agraviantes" que perpetraron hacia la Vicepresidenta y su hija Florencia. - Pág. 3 -

Empresario detenido

La "lesión 18" podría probar el homicidio de la brasileña

Una lesión en la zona derecha del pecho y el abdomen descripta en la autopsia de Emmily Rodrigues Santos Gomes, la joven que cayó de un sexto piso, demostraría que la víctima ofreció resistencia y fue empujada desde la ventana. - Pág. 5 -

Berazategui

Asesinan a un policía retirado

Un hombre 66 años fue muerto de un tiro en el abdomen por al menos cuatro "motochorros" que lo interceptaron cuando se retiraba a bordo de su camioneta 4x4. - Pág. 5 -

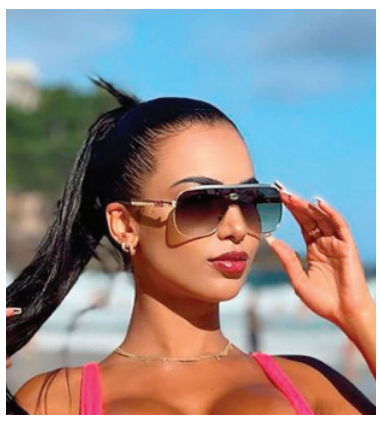

- Télam -

Día 1 de Almirón al frente de Boca

El flamante DT "xeneize" dirigió la práctica matutina, puso la firma y brindó una conferencia de prensa. "Estoy agradecido a Román por esta oportunidad", fue lo primero que dijo el entrenador, contento por llegar al club "más grande del país". - Pág. 7 -

Secundarias: formalizan cambios de evaluación

El Consejo General de Educación bonaerense institucionalizó en los últimos días modificaciones vinculadas con las trayectorias educativas que se vienen aplicando desde la pandemia y el Director General de Cultura y Educación provincial, Alberto Sileoni, aclaro que "no se toca el régimen de repitencia" y que seguirá habiendo notas numéricas anuales.
El organismo colegiado aprobó recientemente la organización de la enseñanza en dos cuatrimestres y el Registro Institucional de Trayectorias Educativas (RITE), un sistema de evaluación que comenzó a implementarse en la pandemia. - Pág. 4 -

Estreno. Escaso volumen operado

"Dólar agro": a la espera de la reglamentación

La soja cerró la jornada sin ofertas abiertas por parte de la demanda en el mercado físico de la Bolsa de Comercio de Rosario (BCR). Si bien el decreto que oficializa la medida fue publicado ayer en el Boletín Oficial, los exportadores esperan conocer los detalles de la implementación. - Pág. 2 -

Wall Street

Las acciones de YPF subieron 10,1% luego del acuerdo del caso Maxus

El índice S&P Merval subió ayer 1,54%, impulsado por el buen rendimiento de los papeles del sector energético y financiero, en una jornada en la que las acciones de empresas argentinas (ADRs) que cotizan en Wall Street finalizaron con alzas de hasta 10,1%, lideradas por YPF. El fuerte incremento en la cotización de este papel se explicó luego de que el miércoles YPF anunciara que alcanzó un acuerdo en el caso Maxus, en Estados Unidos, que permitirá a la petrolera argentina desestimar todas las acciones iniciadas en su contra en su momento por este tema, al otorgar una liberación y absolución total de los reclamos que presentó en su momento el Fideicomiso de Liquidación de Maxus por hasta US$ 14.000 millones.

En el acuerdo, YPF y Repsol se comprometen a pagar al Fideicomiso US$ 287,5 millones cada uno, lo que suma un total de US$ $ 575 millones, sin que ninguna de las dos admita responsabilidad alguna en una causa por pasivos ambientales derivados de las operaciones de Maxus antes de que fuera adquirida por ambas compañías en 1992. - **Télam** -

EN DISCUSIÓN

El presidente de YPF, Pablo González, dijo ayer que aún quedan dos instancias de apelación al fallo en la Justicia de Estados Unidos contra Argentina por la expropiación de YPF, al tiempo que destacó la resolución de la demanda por la contaminación del río Passaic, por parte de la empresa Maxus. "Quedan dos circuitos de apelación en los que la jueza de Nueva York está fallando sobre una quiebra ocurrida en España de una empresa argentina de bandera aplicando ley argentina; eso es lo que en su momento Axel (Kicillof) llama absurdo jurídico, ahí queda mucho por discutir", dijo González a la radio AM 750. En ese sentido, consideró que "los que festejaron el fallo en contra del Estado nacional, la verdad es lamentable", porque destacó que esa sentencia "es de un fondo buitre". - Télam -

Primer día

"Dólar agro": escaso volumen operado, a la espera de su reglamentación

Los exportadores aguardan conocer cómo se reglamentará el programa, con los detalles de implementación.

Cautela. Un inicio con muy escaso volumen de ventas. - **Archivo** -

La soja cerró la jornada sin ofertas abiertas por parte de la demanda en el mercado físico de la Bolsa de Comercio de Rosario (BCR), con un muy escaso volumen de ventas y a la espera de que el Gobierno nacional publique la reglamentación de la nueva edición del Programa de Incremento Exportador (PIE), que establece un tipo de cambio diferencial de $300 por dólar para la cadena sojera. Si bien el decreto que oficializa la medida fue publicado ayer en el Boletín Oficial, los exportadores esperan conocer cómo será la reglamentación con los detalles de implementación del mismo,

"No habrá liquidación de granos hasta tanto no salgan las reglamentaciones, porque este decreto es diferente a los demás", indicaron fuentes del sector. El nuevo PIE "tiene destinos esquemas de registros de contratos, de pago de derechos de exportación y en cuentas dolar linked que antes no existían. Hay muchos aspectos novedosos de los que faltan las regulaciones", agregaron las mismas fuentes.

En la misma línea, la BCR indicó que "a la espera de definiciones en la implementación de la norma, el mercado de la oleaginosa continúa mostrándose cauteloso, sin registrarse en la sesión de hoy (por ayer) propuestas de compra abiertas por parte de la demanda".

De acuerdo con el Monitor SIO-Granos, la plataforma online donde se registra el volumen operado en el mercado de manera oficial y el precio promedio de los granos, hasta las 19 se llevaban comercializadas casi 39.000 toneladas de soja, a un precio promedio de $ 107.000 por tonelada. La ventana de mejora del tipo de cambio para el complejo sojero estará vigente hasta el 31 de mayo, período en el cual tanto desde la Cámara de la Industria Aceitera (Ciara), como desde el Gobierno, esperan que se liquide US$ 5.000 millones. - **Télam** -

PBA: emergencia

El gobernador de la provincia de Buenos Aires, Axel Kicillof, declaró el estado de emergencia o desastre agropecuario por sequía para el partido de General Pinto y lo prorrogó hasta el 31 de octubre en otros 60 distritos, a través del decreto 539/23, publicado ayer en el Boletín Oficial. - **DIB** -

Programa oficializado a través de un DNU

El Gobierno formalizó ayer la nueva edición del Programa de Incremento Exportador (PIE), con un tipo de cambio diferencial temporal de $ 300 por dólar para el complejo sojero y economías regionales, con vigencia hasta el 31 de mayo para el primero, y hasta el 31 de agosto para el segundo. La medida podría generar una liquidación de divisas estimada en alrededor de US$ 9.000 millones, informaron.

El programa fue oficializado a través del decreto de necesidad y urgencia 194/2023 publicado ayer en el Boletín Oficial, que restableció la medida de manera extraordinaria y transitoria, para aquellos sujetos que hayan exportado soja y sus derivados en algún momento de los 18 meses inmediatos anteriores a la entrada en vigencia de esta medida. La nota distintiva de la medida es la inclusión, dentro de las economías regionales, de "animales vivos y productos del reino animal", aunque no se dan detalles sobre qué tipo de ganado está alcanzado por el beneficio. Asimismo, amplió el PIE también para aquellos productos de economías regionales, teniendo en cuenta la capacidad de abastecimiento en el mercado local, el nivel de empleo generado y el cumplimiento a los acuerdos de precios sectoriales, y que hayan exportado en algún momento de los 18 meses inmediatos anteriores a la entrada en vigencia de este decreto.

En el anexo II del decreto se especifica el listado de los productos de economías regionales alcanzados por la medida, entre los que figuran: animales vivos y productos del reino animal; productos del reino vegetal, grasas y aceites vegetales; grasas alimenticias elaboradas; ceras de origen animal o vegetal; bebidas, líquidos alcohólicos, vinagre, tabaco y sucedáneos del tabaco elaborados. También están incluidos los productos de las industrias químicas conexas; madera, carbón vegetal y manufacturas de madera; corcho y sus manufacturas; manufacturas de espartería o cestería y materias textiles y sus manufacturas. - **DIB** -

Breves

Municipios

El gobernador Axel Kicillof encabezó ayer la presentación de la cuarta edición de la línea de Provincia Leasing diseñada para los municipios bonaerenses, que asciende a $ 6.000 millones para el financiamiento de bienes que permitan reforzar sus servicios de obras públicas, salud y seguridad, entre otros. Junto al presidente del Banco Provincia, Juan Cuattromo, el Gobernador destacó que "con Provincia Leasing recuperamos una herramienta que había sido abandonada y que nos permite acompañar a los municipios en la adquisición de bienes de capital". "Este programa brinda una respuesta a los distritos que, al acceder a mejores fuentes de financiamiento, pueden proyectar obras públicas ambiciosas y de largo alcance", agregó. - **DIB** -

Inmobiliario

La Agencia de Recaudación de la provincia de Buenos Aires (ARBA) informó que mañana vence la segunda cuota del impuesto Inmobiliario Urbano en sus plantas edificada y baldía, y que los contribuyentes que paguen en término, tendrán un 10% de bonificación en el monto a abonar, al que se le sumará un 10% más si reciben la boleta por correo electrónico o utilizan el sistema de débito automático. - **DIB** -

Turbocompresor

La empresa Energía Argentina (Enarsa) anunció ayer que arribó al país un turbocompresor que funcionará en la planta ubicada en la localidad neuquina de Tratayen, en el kilómetro 0 (cero) del Gasoducto Presidente Néstor Kirchner (GPNK), que permitirá casi duplicar la capacidad de transporte de gas diario hasta los 21 millones de metros cúbicos. - **Télam** -

Amparo rechazado

La Justicia rechazó ayer el amparo que un grupo de diputados opositores -encabezados por Graciela Ocaña y Hernán Lombardi- presentaron con el objetivo de suspender la aplicación de los decretos que oficializaron el canje de bonos en el sector público. La medida oficial estableció el intercambio de los bonos en dólares bajo ley extranjera (globales) que se encuentra en poder de organismos del sector público nacional por títulos en pesos. - **Télam** -

EXTRA el país y el mundo

Es una publicación de Diarios Argentinos S.A. | Propietario: DIAR S.A. | DIRECTOR RESPONSABLE: VÍCTOR AGUSTÍN CABREROS | | Registro DNDA en trámite | Integra las ediciones de: Ecos Diarios de Necochea - Talleres propios: Calle 62 Nº 2486 - Necochea - Bs. As. | El Debate de Zárate - Talleres propios: Justa lima 950 -Zárate - Bs. As. | El Popular de Olavarría - Talleres propios: Vicente López 2626 - Olavarría - Bs. As. | El Tiempo de Azul - Talleres propios: Burgos y Belgrano - Azul - Bs. As. | La Mañana de Bolívar - Talleres propios: Alvear 47 - Bolívar - Bs. As. | La Mañana de 25 de Mayo - Talleres propios: Calle 11 Nº 457 - 25 de Mayo - Bs As. | La Opinión de Trenque Lauquen - Talleres propios: Roca 752 - Trenque Lauquen - Bs. As. | La Razón de Chivilcoy - Talleres propios: Av. Sarmiento 74 - Chivilcoy - Bs. As. | La Voz de Bragado - Talleres propios: Belgrano 1650 - Bragado - Bs. As. | La Voz del Pueblo de Tres Arroyos - Talleres propios: Av. San Martin 991 - Tres Arroyos - Bs. As. | Noticias de Pehuajó - Talleres propios: Av. Perón 370 - Pehuajo - Bs. As. | Tiempo de 9 de Julio - Talleres propios: Libertad 759 - 9 de Julio - Bs. As. | Tiempo de Los Toldos - Talleres propios: Libertad 759 - 9 de Julio - Bs. As. | TiempoSur de Santa Cruz - Talleres propios: Cmdro. Rivadavia 175 - R. Gallegos - Santa Cruz. | Contactos: publicidad@dib.com.ar | vpignaton@dib.com.ar | (0221) 422-0054/84 | Publicidad: (0221) 15-503-1783 | Oficina Central: 48 N°726 4° piso - La Plata - Bs. As.

Canosa y Di Marco

Denuncia por "expresiones violentas, discriminatorias y agraviantes"

La ministra de las Mujeres, Géneros y Diversidad, Ayelén Mazzina, denunció ante el Ente Nacional de Comunicaciones (Enacom) a las periodistas Viviana Canosa y Laura Di Marco del canal LN+ por las "expresiones violentas, discriminatorias y agraviantes" que perpetraron el jueves hacia la vicepresidenta Cristina Fernández y su hija Florencia Kirchner. La denuncia fue presentada ante el titular de Enacom, Claudio Ambrosini.

La ministra indicó en la presentación que las periodistas pronunciaron "agresiones, improperios, expresiones violentas, discriminatorias y agraviantes, ataques, gestos y diversas manifestaciones contrarias al ordenamiento jurídico a fin de hostigar y amedrentar a la vicepresidenta Cristina Fernández de Kirchner y a su hija Florencia".

Canosa y Di Marco compartieron el jueves imágenes de Florencia Kirchner en el programa "+Viviana", especularon sobre su estado de salud y apuntaron contra la Vicepresidenta como supuesta causante de una presunta enfermedad. La denuncia de la ministra manifestó que "el hostigamiento" contra la hija de la Vicepresidenta buscaba "menoscabar y anular la participación política de su madre" y que "los hechos de violencia" deben analizarse en un "contexto de violencia de género".

Una multa

El vicepresidente de Enacom, Gustavo López, adelantó que el canal LN+ "recibirá una multa que puede ser significativa" por las expresiones vertidas por Di Marco en el programa que conduce Canosa, que definió como una "estigmatización y falsedad". - DIB -

Tensión en Juntos por el Cambio

Larreta confirmó la boleta única y Macri habló de "profunda desilusión"

El expresidente reaccionó a la decisión del alcalde de desacoplar las elecciones porteñas de las nacionales.

Otros tiempos. Macri junto a su sucesor en CABA, Rodríguez Larreta. - Archivo -

El jefe de Gobierno porteño, Horacio Rodríguez Larreta, confirmó ayer que las elecciones de la Ciudad Autónoma de Buenos Aires (CABA) se realizarán en las mismas fechas que las nacionales y que las autoridades locales se elegirán con boleta electrónica. Confirmada la decisión, el expresidente Mauricio Macri habló de "profunda desilusión".

"Tomé la decisión de que los porteños votemos el mismo día que se vota en las elecciones nacionales. O sea, el 13 de agosto las PASO, el 22 de octubre las generales y el 19 de noviembre el balotaje, si lo hubiese", adelantó ayer Larreta en un video publicado en su cuenta de Twitter. En tanto, confirmó que la votación para el Ejecutivo porteño será "con boleta única electrónica", ya que "es un sistema más ágil, más sencillo, más transparente y es una bandera del PRO que inició Mauricio (Macri) en la Ciudad en 2015 y que también promovimos junto a todo Juntos por el Cambio a nivel nacional".

El anuncio de la boleta única electrónica para la CABA desacopla la elección porteña de la nacional: los ciudadanos de la capital tendrán por un lado la boleta papel tradicional para votar las presidenciales y por el otro una máquina para elegir autoridades locales. Se especula que este sistema beneficiaría a Martín Lousteau en la interna de Juntos (que en una elección atada a la nacional tendría arriba a un candidato presidencial menos fuerte que arrastre votos) para competir contra Jorge Macri, primo del expresidente y a quien apoya este.

Sin vueltas

Tras el anuncio de Larreta, la diputada María Eugenia Vidal señaló que "el PRO y el JxC que les prometimos a los argentinos no es este". "No hay ambición personal que pueda estar por encima de nuestros valores y del equipo. Somos el cambio o no somos nada", escribió la exgobernadora en su cuenta de Twitter. Macri compartió el mensaje y escribió: "Coincido con María Eugenia. Qué profunda desilusión".

También salió a cruzarlo la precandidata a presidenta y competidora de Larreta en el PRO, Patricia Bullrich, quien compartió un video en el que el jefe de Gobierno dice que "está mal cambiar las reglas". "Hoy, él manipuló las reglas electorales en la ciudad de Buenos Aires a cuatro meses de las elecciones", sostuvo. Y agregó: "Conmigo, estas cosas no van a pasar". - DIB -

A FAVOR

El gobernador de Jujuy y precandidato presidencial radical por Juntos por el Cambio (JxC), Gerardo Morales, expresó su "apoyo" a la decisión de Horacio Rodríguez Larreta, y consideró que el sistema de boleta única electrónica "beneficia a los ciudadanos" de la Capital Federal, pues "garantiza transparencia y respeta el Código Electoral". - Télam -

EN CONTRA

El legislador porteño de La Libertad Avanza Ramiro Marra presentó un proyecto para que el Ejecutivo de la Ciudad de Buenos Aires confirme con un año de anterioridad a la realización de las elecciones locales la modalidad de votación que utilizará, para evitar "una situación de cambio de reglas". - Télam -

Provincia

Cámaras de seguridad y botones antipánico

En medio de los ecos que provocó el asesinato del chofer de colectivos Daniel Barrientos, el Gobierno bonaerense se reunió ayer con representantes de cinco cámaras de Transporte y la UTA, se comprometió a acelerar la instalación de cámaras en las unidades, y en el "mientras tanto" instalar botones antipánico. El encuentro fue encabezado por Axel Kicillof y contó con la presencia de Sergio Berni.

La primera medida que tomará será la activación de las 1.800 cámaras de seguridad ya instaladas en los colectivos. Para realizar esta tarea, hubo charlas con el Enacom y el ministro de Transporte, Jorge D'Onofrio, quien tras la reunión aseguró que en la próxima semana ya empezarán a transmitir. Asimismo, otro de los pasos a seguir será multiplicar las cámaras.

¿Báez Sosa?

Berni analizó la golpiza que recibió en el marco de la protesta por el crimen de Daniel Barrientos y comparó el hecho con el asesinato de Fernando Báez Sosa. "Lo que me pasó es comparable a lo que le pasó a Fernando Báez Sosa, fue cobarde y podría haber terminado de la peor manera", manifestó el ministro en una entrevista con Radio Perfil. - DIB -

DENUNCIA.– El ministro de Justicia, Martín Soria, amplió la denuncia contra los jueces federales y funcionarios porteños que viajaron a Lago Escondido en octubre y reclamó que se investiguen "las resoluciones judiciales favorables al Grupo Clarín y al empresario británico Joe Lewis" adoptadas con posterioridad al viaje, como así también los intentos de los imputados de ocultar la escapada patagónica. - Télam -

emitex

25 – 27.4.2023
CENTRO COSTA SALGUERO

MundoTextil

Exposición Internacional de Proveedores para la Industria de la Confección.

www.emitex.com.ar

¡Acreditate online!

Horarios: Martes a jueves de 14 a 20 hs.
Evento exclusivo para profesionales y empresarios del sector.
Para acreditarse debe presentar su documento de identidad.
Messe Frankfurt Argentina:
+54 11 4514 1400
emitex@argentina.messefrankfurt.com

Provincia

Formalizan cambios de evaluación en secundarias

El ministro Alberto Sileoni aclaró que "no se toca el régimen de repitencia".

El Consejo General de Educación bonaerense institucionalizó en los últimos días modificaciones vinculadas a las trayectorias educativas que se vienen aplicando desde la pandemia y el Director General de Cultura y Educación provincial, Alberto Sileoni, aclaro que "no se toca el régimen de repitencia" y que seguirá habiendo notas numéricas anuales.

El organismo colegiado aprobó recientemente la institucionalizan la organización de la enseñanza en dos cuatrimestres y el Registro Institucional de Trayectorias Educativas (RITE), un sistema de evaluación que comenzó a implementarse en la pandemia. "Hemos ordenado lo que se venía trabajando desde hace un tiempo en la escuela secundaria", aclaró ayer Sileoni en diálogo con DIB.

Asimismo, el ministro de Educación explicó que seguirá habiendo mesas de calificaciones y que "no se toca el régimen de repitencia" por lo que "se pasa de año solamente, como venimos haciendo, con dos materias pendientes como máximo", mientras que señaló que nunca estuvo en los planes de su gestión avanzar con una modificación en ese sentido durante este año.

En cuanto a las calificaciones, la Provincia continuará implementando el RITE. Así, los docentes harán un seguimiento de los estudiantes durante el ciclo lectivo con notas conceptuales y "al cabo del año ese seguimiento del docente se convierte en una nota numérica".

La resolución que confirmó las modificaciones fue aprobada por el Consejo General que cuenta con diez miembros y contó con tres opiniones adversas por parte de representantes de la oposición.

En este marco, ante versiones mediáticas que hablan de polémica por los cambios oficializados, Sileoni advirtió que "no es un tema nuevo" y que "están buscando algún tipo de conflictividad". "Lo que estamos haciendo es muy sencillo y está en vigencia desde la pandemia prácticamente", agregó.

El RITE contempla tres niveles de calificación: la Trayectoria Educativa Avanzada (TEA), para los estudiantes que alcanzaron los aprendizajes correspondientes en una materia; la Trayectoria Educativa en Proceso (TEP), para los que no alcanzaron los aprendizajes correspondientes, pero que mantienen una buena vinculación pedagógica; y la Trayectoria Educativa Discontinua (TED), para quienes no alcanzaron los aprendizajes ni estuvieron vinculados a la escuela.

Los estudiantes con TEP o TED, en proceso o discontinuas, cuentan con dos instancias "de intensificación" de enseñanza en los meses de diciembre y febrero donde los profesores se realizan distinto tipo de evaluaciones.

"El periodo de intensificación le da más oportunidades a los estudiantes para trabajar con los docentes aquello que tienen que recuperar, aquellos temas vistos en el año que no están maduros en términos de comprensión", indicó Sileoni.

Y agregó, en referencia a otras versiones mediáticas: "Tampoco es cierto que desaparecen las mesas de calificaciones. Los alumnos que tienen que dar materias previas van a tener tribunal examinador". - DIB -

Calificaciones. La Provincia continuará implementando el RITE. - DIB -

Última semana para anotarse en el programa de viajes de egresados

Los estudiantes del último año de escuelas secundarias de gestión pública y privada de la provincia de Buenos Aires podrán inscribirse hasta el próximo viernes en la edición 2023 del programa Viajes de Fin de Curso.

Desde agosto a septiembre, los estudiantes de la promoción 2023 podrán compartir con su grupo un viaje de forma gratuita a destinos provinciales de playa, sierras, ríos o lagunas, durante 4 días y 3 noches con todo incluido: alojamiento, comidas, transporte y excursiones, recordó el Ministerio de Producción.

"Los Viajes de Fin de Curso asignan recursos públicos para impulsar la actividad económica de comercios, hoteles, empresas de transporte, agencias y pymes", detallaron en un comunicado. - DIB -

200 nuevas presentaciones

PAMI anunció la ampliación del programa Medicamentos Gratis

Luana Volnovich, directora ejecutiva del PAMI, anunció la ampliación del programa Medicamentos Gratis con 200 nuevas presentaciones que cubren tratamientos frecuentes en personas mayores y cuya inversión estimada para este año es de 2.500 millones de pesos, se informó hoy oficialmente.

Durante un encuentro con más de 100 empresas de la industria farmacéutica nacional para analizar el impacto de la cobertura de medicamentos de la obra social, Volnovich dialogó con el sector sobre la importancia de la colaboración público-privada, el aporte a la economía nacional y las ventajas del Plan de Medicamentos Gratis en más de cuatro millones de afiliados.

"Entre todos pudimos llevar adelante la política de Medicamentos Gratis, que hace que el PAMI cuente, comparado con cualquier obra social o prepaga, con la mejor cobertura de medicamentos", afirmó la titular de PAMI.

De este modo, las 200 nuevas presentaciones se suman a las más de 3.500 marcas comerciales del vademécum vigente 100% gratuito con una inversión estimada para el corriente año de 2.500 millones de pesos, a valores actuales.

"Logramos con responsabilidad e inteligencia una articulación público privada que nos permite demostrar hoy que nuestra política y el PAMI son sustentables", dijo Volnovich. - Télam -

14 jurisdicciones con "circulación autóctona"

Vizzotti: "Estamos trabajando para minimizar el impacto del dengue"

La ministra de Salud, Carla Vizzotti, afirmó ayer que se está "trabajando para minimizar el impacto" del dengue, señaló que son 14 las jurisdicciones con "circulación autóctona" y subrayó que se trata de una enfermedad que "requiere el abordaje nacional, provincial, municipal y de la comunidad, y de áreas de fuera del sistema de salud".

Antes de encabezar la reunión del Consejo Federal de Salud que se desarrolla en Casa Rosada, la titular de la cartera sanitaria recordó que "cada tres, cuatro años hay un aumento del número de casos" de dengue y que "en cada oportunidad el número es mayor que el anterior".

"Estamos en pleno brote. Estamos trabajando para minimizar el impacto. Es una enfermedad que requiere el abordaje nacional, provincial, municipal y de la comunidad y de áreas de fuera del sistema de salud", dijo en diálogo con la prensa acreditada.

Según el último informe que la cartera sanitaria difundió el viernes, se notificaron en el país un total de 28.235 casos de dengue, de los cuales 25.419 adquirieron la infección en Argentina y cuya circulación viral se detectó en 14 jurisdicciones, mientras que se reportaron 915 casos de Chikungunya en todo el territorio. - Télam -

Destinos bonaerenses

El turismo creció un 1,5% en Semana Santa

La cantidad de gente que viajó durante el fin de semana largo de Semana Santa creció un 1,5% en comparación con la misma festividad del año pasado y en la provincia de Buenos Aires la ocupación fue buena en ciudades con distintos atractivos turísticos.

Según detalló la Confederación Argentina de la Mediana Empresa a través de un informe, unas "2.650.000 personas viajaron por el territorio nacional y gastaron $95.957 millones en alimentos, bebidas, alojamiento, transporte, recreación y compras diversas" durante el último fin de semana.

Con este número, la cantidad de viajantes creció un 1,5% frente a la Semana Santa de 2022 "que ya había sido muy buena impulsada por el programa Previaje", mientras que "el desembolso total, medido a precios reales, fue 18% superior".

"Los visitantes gastaron, en promedio, $10.650 diarios cada uno, es un 12,9% más que el año pasado (siempre a precios reales) y la estadía fue de 3,4 días, levemente por encima de la misma fecha del 2022 (3,3)", indicó la CAME.

Y agregó: "El tiempo fue bueno, con sol y nubes, pero con temperaturas mayormente agradables, que permitió disfrutar de playas, lagunas, termas, montañas, y de todas las regiones del país".

Los destinos de la provincia de Buenos Aires tuvieron un buen balance turístico en Semana Santa. Según informó el Observatorio Argentino de Turismo (OAT), el sábado la ocupación llegaba al 100% en Chascomús, al 97% en Tandil y al 95% en San Antonio de Areco.

En el partido de La Costa, Costa del Este llegaba al 85% y San Clemente al 80%, mismo nivel que Mar del Plata, Miramar y Sierra de la Ventana. En tanto, en Villa Gesell la ocupación llegaba al 73%. - DIB -

Puesta en valor de la rambla de Mar del Plata

El Gobierno bonaerense realizará una obra de puesta en valor de la tradicional Rambla Casino-Hotel Provincial Mar del Plata, ubicada en el municipio de General Pueyrredón y que fue diseñada por el arquitecto Alejandro Bustillo.

El Ministerio de Hábitat y Desarrollo Urbano fue el organismo encomendado para la elaboración del proyecto de la obra "por sí, mediante sus reparticiones o entes actuantes en su órbita y/o a través de terceros", detalla el decreto 516 publicado en el Boletín Oficial del distrito. - DIB -

Matan de un disparo en el abdomen a policía retirado

Martínez fue trasladado al Hospital Evita Pueblo, donde falleció. - Archivo -

El hecho se produjo durante un asalto de "motochorros" en Berazategui.

Un policía retirado de 66 años fue asesinado de un tiro en el abdomen por al menos cuatro "motochorros" que lo interceptaron cuando se retiraba a bordo de su camioneta 4x4 de su vivienda de la localidad bonaerense de Berazategui, informaron fuentes policiales y judiciales.

El hecho ocurrió el domingo, cerca de las 22, frente a un domicilio ubicado en la calle 125 y la avenida 7, donde el capitán retirado de la Policía bonaerense Hugo René Martínez (66) fue abordado por cuatro delincuentes que se movilizaban en dos motocicletas, detallaron los voceros.

Según añadieron las fuentes, Martínez se retiraba de su domicilio en una camioneta marca Ford Ranger 4x4 color blanca cuando fue interceptado por los asaltantes que circulaban en dos motos y quisieron robarle.

El hombre dio la voz de "alto, policía" y llegó a desenfundar su arma calibre 9 milímetros, pero fue atacado a tiros por los asaltantes, que rápidamente se dieron a la fuga sin robar nada.

"Se identificó y sacó su arma. Ahí fue cuando le efectuaron varios disparos. Aún se intenta establecer si llegó a tirar, ya que no se hallaron vainas servidas calibre 9 milímetros" en la escena, dijo un investigador.

En el lugar sí se hallaron al menos cinco vainas servidas calibre .22 correspondientes a las armas que habrían disparado los delincuentes, que serán peritadas.

Tras el ataque, Martínez fue trasladado por uno de sus hijos y un vecino de urgencia al Hospital Evita Pueblo, de Berazategui, donde ingresó consciente y fue intervenido quirúrgicamente, aunque falleció en la madrugada de ayer, cerca de las 4.15, producto de la herida sufrida.

Los primeros reportes indican que la bala que impactó en el policía retirado ingresó por la zona izquierda del abdomen, lo que afectó órganos internos.

"No le llegaron a robar nada. Cuando fue trasladado solo dijo que le habían tirado", explicó un encargado de la pesquisa. - Télam -

Mar del Plata

Lo perseguía la policía, se arrojó al mar y su cuerpo fue hallado en Playa Chica

El cadáver de un hombre fue hallado ayer entre las rocas de Playa Chica, en la ciudad balnearia de Mar del Plata, y los investigadores determinaron que se trata de un sospechoso que el pasado viernes se arrojó a las aguas para evitar ser detenido por policías que lo perseguían por un robo, informaron fuentes judiciales y de seguridad.

El fallecido fue identificado como Ulises Godoy (33), quien registraba un pedido de captura, indicó una fuente de la investigación.

A raíz de un llamado al 911, personal de Prefectura Naval Argentina (PNA) encontró el cuerpo en la costa, en la zona de Castelli, y lo derivó a la morgue judicial para la correspondiente autopsia, que estableció que la muerte de Godoy fue producto de una luxación del cuello.

Asímismo, los pesquisas determinaron que el hombre era el mismo que el pasado viernes se arrojó al mar para no ser atrapado por la policía que lo persguía tras un robo.

De acuerdo a las fuentes, el hombre había ingresado en la madrugada del viernes a una vivienda de la calle Aristóbulo del Valle al 2500 y, al ser advertida su presencia por el propietario, escapó por los techos.

Al llegar a la zona de Gascón y la costa, el sospechoso fue divisado por la policía, que comenzó a perseguirlo hasta que se arrojó al mar. - Télam -

Empresario del agro sigue detenido

Según autopsia, la "lesión 18" podría probar el homicidio de la brasileña

Para la querella, fue empujada desde la ventana del departamento.

Clave. La autopsia al cadáver de Emmily Rodrigues Santos Gomes arrojó importantes datos. - Archivo -

Una lesión en la zona derecha del pecho y el abdomen descripta con el número 18 en la autopsia de Emmily Rodrigues Santos Gomes, la joven de nacionalidad brasileña que murió al caer de un sexto piso de un edificio del barrio porteño de Retiro, podría probar que la víctima ofreció resistencia y fue empujada desde la ventana del departamento del empresario detenido por el caso, según cree la querella de la familia de la víctima.

"La lesión 18 de la autopsia podría ser la clave de la causa y la que pruebe que fue un crimen", dijo hoy a Télam el abogado Ignacio Trimarco, quien representa a los padres de Rodrigues (26), la joven que en 2018 llegó a Argentina para estudiar medicina pero trabajaba de modelo y hacía cursos de estética y que el 30 de marzo murió al caer al vacío por una ventana del departamento del empresario del agro Francisco Sáenz Valiente (52), por el momento detenido ante la sospecha de que pudo haber cometido un femicidio.

La autopsia concluye que la muerte de Rodrigues fue producida por "politraumatismos" y "hemorragias internas y externas" y en las consideraciones médico legales se deja asentado que una caída desde un sexto piso como en este caso -de menos de 50 metros-, en medicina legal se conoce como "defenestraciones".

"Ello ha ocasionado un sinnúmero de lesiones previamente descriptas que producen tanto una hemorragia intraabdominal por estallido hepático, una fractura grave de cadera y miembro inferior derecho y una fractura de la primera vértebra cervical, las cuales son idóneas para producir la muerte", señala el médico legista Héctor Di Salvo.

Son 29 las lesiones que en total describe el forense, pero el abogado Trimarco puso el foco en la número 18 que dice: "Área escoriativa y apergaminada de 13 por 9 centímetros, con patrón de arrastre en tórax y abdomen derecho a la altura del hipocondrio derecho".

"El borde inferior de la ventana por donde cae Emmily está a 90 centímetros del piso, es decir a la misma altura del pecho. Ese raspón, esa lesión de arrastre, es indicativa de que ella se estaba resistiendo, apoyándose contra la ventana, y termina siendo empujada. Si querés tirarte, pegás un salto y te tirás de cabeza", opinó Trimarco.

El abogado querellante contó que se aguardan para esta semana una serie de medidas, entre ellas, la declaración de "Dafne", una cuarta mujer que esa madrugada estuvo en el departamento de Sáenz Valiente.

En el departamento se secuestraron preservativos usados que fueron enviados a peritajes de ADN y armas de fuego - que aparentemente estaban guardadas y no se usaron-, pero lo curioso es que no se halló ninguna droga, pese a que el propio imputado y los testigos reconocieron que habían consumido cocaína.

Hasta se habló de "tuci" (por la traducción de 2C-B, sus siglas en inglés), la droga alucinógena mal llamada "cocaína rosa", que combina los efectos alucinógenos del LSD con los eufóricos del MDMA. - Télam -

Atacan a balazos a 2 escuelas y dejan mensajes: "Con la mafia no se jode"

Fue en Rosario. A uno de los establecimientos atacados asistía "Maxi" Jerez.

Dos escuelas públicas de la ciudad santafesina de Rosario fueron atacadas a balazos durante el fin de semana último por delincuentes que dejaron mensajes intimidatorios en los que advierten que "con la mafia no se jode", informaron fuentes policiales y judiciales.

Uno de los establecimientos atacados fue la escuela del barrio rosarino Empalme Graneros a la que asistía Máximo "Maxi" Jerez, el niño de 11 años asesinado en una balacera ocurrida el 5 de marzo pasado y que derivó en una fuerte protesta de vecinos y el envío de refuerzos de fuerzas federales a Rosario.

El primer ataque ocurrió la noche del pasado sábado y tuvo como blanco la Escuela 84 "José Mármol", ubicada en la calle Larrea al 300, del barrio Ludueña, en la zona norte de Rosario, donde además funciona un comedor para los chicos.

De acuerdo a la pesquisa, la balacera se produjo alrededor de las 23.20 cuando se efectuaron al menos 12 impactos contra el edificio, tal como establecieron los efectivos de la Agencia de Investigación Criminal (AIC) que trabajaron luego en el lugar.

En la puerta de acceso al colegio, los pesquisas hallaron una nota con contenido intimidatorio, que finaliza con la frase "con la mafia no se jode", añadieron los voceros.

En tanto, el segundo ataque se produjo minutos después, cerca de las 23.45, cuando agresores armados dispararon contra el Complejo Educativo "Rosa Ziperovich", situado en Sabin y Juan B. Justo, de Empalme Graneros, donde funciona la escuela bilingüe Cacique Taigoyé, a la que concurría "Maxi" Jerez. - Télam -

Brasil. El tercer mandato

Lula y sus primeros 100 días

Pidió no hacerles caso a los presagios pesimistas, acusó al Central y aseguró que Bolsonaro quiso perpetuar el fascismo.

Al conmemorar 100 días de su tercer Gobierno, el presidente de Brasil, Luiz Inácio Lula da Silva, pidió ayer no hacerles caso a los presagios pesimistas del mercado financiero y el FMI, acusó al Banco Central de "jugar contra el pueblo", aseguró que su antecesor, Jair Bolsonaro, quiso perpetuar el fascismo y convocó a la reconstrucción del país mediante el crecimiento e inclusión social y la lucha contra el hambre.

En un acto en el Palacio del Planalto con el slogan "Brasil volvió", Lula hizo, con gran pompa, el balance de los primeros 100 días de su actual gobierno, incluida la fiesta popular de su asunción el 1 de enero y el intento de golpe de Estado perpetrado por bolsonaristas que no aceptaron el resultado electoral invadiendo la sede de los poderes en Brasilia.

En su tercer mandato tras haber gobernado Brasil entre 2003 y 2010, y después de haber ganado la elección más disputada de la historia ante Bolsonaro, Lula aprovechó para cargar contra el bolsonarista Roberto Campos Neto, presidente del Banco Central con mandato por ley de independencia del órgano hasta 2024, por haber mantenido la tasa de interés en 13,75%, enfriando la economía, para buscar una meta inflacionaria del 3,5%, algo que ni el mercado financiero considera alcanzable. "Sigo pensando que 13,75% es una tasa muy alta de interés. Sigo pensando que están jugando con el país, sobre todo con el pueblo pobre y con los empresarios que quieren invertir. No lo ve el que no quiere", disparó el mandatario en su discurso.

En estos primeros 100 días desde su tercera asunción, Lula envió al Congreso una serie de medidas provisorias (decretos que en seis meses deben ser aprobados por el Legislativo) que son de difícil resolución debido a que carece de mayorías propias. En ese contexto, citó el proyecto madre de su gestión, que es el nuevo marco fiscal que reemplaza al techo del gasto público instalado en 2017 en la Constitución por el entonces gobierno del presidente Michel Temer, que impedía por 20 años la expansión presupuestaria.

"Fueron 100 días de duro trabajo. Tenemos otros 1.360 días para seguir reconstruyendo este país. Y ya estamos en camino. Presentamos el nuevo marco fiscal, que trae soluciones realistas y seguras para el equilibrio de las cuentas públicas. Lo que pone fin a las restricciones irracionales -y sistemáticamente ignoradas- del tope de gasto. Eso garantiza la vuelta de los pobres al presupuesto", aseguró el fundador del Partido de los Trabajadores (PT).

Lula sostuvo que el plan fiscal y la reforma tributaria prometida por su ministro de Economía, Fernando Haddad, otorgarán una corrección histórica a las distorsiones tributarias. "Hemos recuperado la capacidad de planificación a largo plazo. Y esta planificación se traducirá en un gran programa que recupere el papel del sector público como inductor de inversiones estratégicas en infraestructura", aseguró Lula, que apuntó como un logro el cese del programa de privatizaciones de más de treinta empresas públicas y autarquías que tenía en agenda Bolsonaro, como el gigante de logística Correios. - Télam -

Desde el 1 de enero. "Fueron 100 días de duro trabajo. Tenemos otros 1.360 días para seguir reconstruyendo este país". - AFP -

Interna

Lula también se tomó tiempo para explicar las internas del PT sobre el rumbo económico y sostuvo que las críticas del ala de extrema izquierda de la fuerza lo obligan a mantenerse en el camino del medio, sin recostarse sobre la derecha. - Télam -

MARCA PT

Lula enumeró la reinstalación de los programas sociales que tienen la marca del PT, como el Bolsa Familia, Mi Casa Mi Vida, Más Médicos, y el regreso de políticas públicas de inclusión y seguridad pensadas para víctimas de las desigualdades como los afrodescendientes, la población indígena, las mujeres y la población LGBTQ+. - Télam -

"Marcado para la historia"

Lula dijo que su Gobierno estará "marcado para la historia" por el "intento de golpe de Estado" perpetrado por el bolsonarismo el 8 de enero, una semana después de su asunción luego de una campaña donde "se invirtió dinero público" en busca de la reelección de Jair Bolsonaro "con la perspectiva de perpetuar el fascismo en Brasil", señaló. "Fue un hecho que va a marcar nuestro mandato porque no fue un gesto cualquiera, fue un intento de golpe de Estado hecho con desfachatez por un grupo de reaccionarios, de fascistas, de la extrema derecha que no quería dejar el poder, que no quería acatar el resultado electoral sobre todo después de millones del presupuesto utilizados para ganar las elecciones", aseguró. - Télam -

Tibet

Pedido de disculpas del Dalai Lama

El Dalai Lama "se disculpó" tras la circulación de un video en las redes sociales en el que, en una ceremonia, besa a un niño y le pide que "chupe su lengua", desatando numerosas críticas y un fuerte repudio a su accionar. "Su Santidad desea pedir disculpas al niño y a su familia, así como a sus muchos amigos de todo el mundo, por el daño que sus palabras han causado", dijo el líder budista a través de un comunicado.
El inquietante video sacudió el domingo las redes sociales y puso al Dalai Lama, de 87 años, en el ojo de la tormenta.

La imagen viralizada en redes. - Captura de video -

"Su Santidad a menudo toma el pelo a las personas que conoce de forma inocente y traviesa, incluso en público y ante las cámaras. Lamenta el incidente", indicó el texto. - DIB -

Estados Unidos

Cuatro muertos en un nuevo tiroteo

Un joven de 23 años mató ayer a tiros a cuatro personas en un banco de la ciudad más poblada del estado estadounidense de Kentucky, incluyendo a dos amigos del gobernador, informaron autoridades, que dijeron que el atacante, un exempleado de la entidad, también murió baleado. Otras nueve personas resultaron heridas y fueron internadas en un centro médico de la ciudad de Louisville tras el tiroteo en el edificio del Old National Bank, informó el Hospital de la Universidad de Louisville. Dos de los heridos eran policías, y uno de ellos estaba en estado crítico, agregó el hospital.
El tiroteo, que según organizaciones antiviolencia con armas es el decimoquinto masivo en Estados Unidos en lo que va del año, llegó dos semanas después de que una exalumna matara a tiros a tres niños y tres adultos en una escuela primaria de Nashville, estado de Tennessee. Amigos del gobernador de ese estado y su esposa también fueron asesinados en ese tiroteo. - Télam -

Por el mundo

- **AFGANISTAN.-** El gobernante movimiento islamista talibán prohibió el acceso de familias y mujeres a restoranes con jardines o espacios verdes en la provincia noroccidental de Herat. - Télam -

- **CHINA.-** El Ejército se declaró ayer "listo para pelear" luego de completar tres días de maniobras militares en torno de Taiwán en las que simuló un bloqueo a la isla en respuesta a una visita de su presidenta a Estados Unidos. - Télam -

- **CUBA.-** La Asamblea Nacional del Poder Popular, el Parlamento, se reunirá el 19 de este mes para elegir al presidente de la isla, con altas chances de que el mandatario Miguel Díaz-Canel sea reelecto para otros cinco años. - Télam -

- **FRANCIA.-** Al menos cinco personas murieron por el derrumbe de un edificio en la ciudad de Marsella y aún había otras cuatro que permanecían desaparecidas. - Télam -

- **IRAN.-** Estudia endurecer las penas por violencia contra las mujeres, en virtud de un proyecto de ley cuyas líneas generales ya fueron aprobadas por el Parlamento y que podría sancionarse definitivamente en los próximos meses. Los debates parlamentarios sobre este tema, iniciados hace más de una década, derivaron el domingo en la adopción en general de un proyecto de ley llamada "Prevención de la vulnerabilidad de las mujeres y mejora de su seguridad frente a los abusos". - Télam -

- **ISRAEL.-** El primer ministro Benjamin Netanyahu se retractó ayer de su decisión de despedir al ministro de Defensa por haber criticado los planes de su Gobierno para reformar el sistema judicial del país. - Télam -

- **ITALIA I.-** Más de 1.700 personas llegaron a la isla de Lampedusa en las últimas 48 horas a través de la ruta del Mediterráneo, mientras los países europeos buscan ponerse de acuerdo por los cupos de reparto ante la sobrepoblación de los centros de acogida de la península. - Télam -

- **ITALIA II.-** El cuatro veces primer ministro Silvio Berlusconi, de 86 años e internado en terapia intensiva desde el miércoles a causa de una infección pulmonar producida por una leucemia, mejora de forma "progresiva y constante" por el tratamiento. - Télam -

Adiós al entrenador

Godoy Cruz echó al "Traductor"

Diego Flores fue despedido ayer por la dirigencia de Godoy Cruz luego de sus críticas públicas al presidente de la institución mendocina, Alejandro Chapini, a quien llamó "hincha vip" en la conferencia de prensa posterior al último empate ante Tigre por 1 a 1 en el estadio Malvinas Argentinas, por la décima fecha de la Liga Profesional.

"Ese hincha vip estuvo dos meses sin hablarme desde que pisé el club y no participó del mercado de pases. Había que traer dos extremos y no se trajeron. Se fue un lateral izquierdo y no vino nadie. Se trajo un joven con futuro, pero hacían falta dos marcadores centrales de experiencia y nunca llegaron", dijo el cordobés después de ese encuentro.

"Por eso ya pedí una reunión con ese hincha vip para ahora mismo, después del partido, y resulta que por la Semana Santa se fue cinco días de vacaciones. Entonces no hay nadie que ponga la cara en el club, y el hincha debe saber quién está al frente", disparó.

"En el post partido, se fue cinco días de vacaciones. Eso me dijeron, no lo sé. ¿Quién pone la cara por Godoy Cruz? El hincha tiene que saber quién pone la cara por Godoy Cruz y no ese hincha vip", lanzó Flores.

Así, era inevitable la ruptura y esta se produjo ayer, cuando finalmente ambas partes lograron reunirse y se produjo inmediatamente, convirtiéndose Flores, de 42 años, en el séptimo entrenador en quedarse sin trabajo en esta Liga Profesional al cabo de apenas 10 jornadas. - Télam -

Boca presentó a Almirón

"Estoy agradecido a Román por esta oportunidad"

El flamante DT "xeneize" dijo sentirse "preparado y en un gran momento" para afrontar el desafío.

Recuperarse. El técnico hizo hincapié en "dar vuelta la página". - Boca -

Jorge Almirón agradeció ayer a Juan Román Riquelme por la oportunidad de ser el nuevo entrenador de Boca, con el compromiso de rescatarlo de la crisis futbolística que el "xeneize" atraviesa.

"No hay mucho tiempo, hay que dar vuelta la página y recuperarse de la derrota contra Colón. Estoy agradecido a Román por esta oportunidad, que fue el contacto directo", dijo el DT en su primera conferencia de prensa como director técnico del club de la Ribera.

"Creo que estoy en un gran momento y estoy preparado. Venir a Boca es un deseo personal muy fuerte y sé lo importante que es", destacó Almirón.

"Yo sabía que iba a venir a este club. Hace unos años me saqué una foto porque sabía que se iba a dar. Estoy preparado para asumir este compromiso", indicó el flamante entrenador boquense secundado por el presidente del club, Jorge Amor Ameal, quien lo presentó ante la prensa en La Bombonera.

Almirón estuvo el domingo en un palco del estadio "xeneize" en la derrota por 2 a 1 ante Colón, por la décima fecha de la Liga Profesional, y ayer dirigió su primera práctica con vistas al partido de mañana, el clásico contra San Lorenzo que se jugará en el Nuevo Gasómetro.

"Hoy conocí a los jugadores, entré al estadio, había hinchas ahí y eso emociona. Los hinchas esperan que esto mejore y lo vamos a hacer. A partir del miércoles hay que ir demostrando", señaló el ex DT de Lanús, Independiente y San Lorenzo.

"Este club y la gente demandan. Los jugadores saben que estamos en el club más grande del país y hay que estar a la altura", apuntó Almirón.

"Entramos con buena energía"

Boca, que está a 10 puntos del líder River en la Liga Profesional, tendrá una semana exigente con el clásico ante San Lorenzo; después recibirá a Estudiantes y el martes 18 será local ante Deportivo Pereira de Colombia, por la fase de grupos de la Copa Libertadores.

Almirón dijo que tendrá "en cuenta" la producción del equipo en la reciente caída ante el "Sabalero" y solicitó el compromiso de todo el plantel para sacar la situación adelante.

"Fue una derrota dura para todos, pero los jugadores se están recuperando. Hay muchos partidos y todos deben estar preparados para cuando les toque jugar. Entramos con una buena energía y hoy los vi trabajando muy bien", apuntó Almirón.

"Vienen partidos muy seguidos, pero creo que el equipo debe acostumbrarse a repetir partidos más allá de que hay pocos días de recuperación. El jugador de Boca debe acostumbrarse. Me tocó ser rival y se juega de otra manera para ganar en esta cancha, porque son todas finales", analizó.

"Este club y la gente demandan. Los jugadores saben que estamos en el club más grande del país".

De cara al clásico con San Lorenzo, dijo: "Vamos a enfrentar a un rival que viene muy bien. Es un clásico, es importante ir a su cancha y ganar. Vienen siendo un equipo sólido. La idea se va a ir desarrollando, pero los resultados son los que dan tranquilidad para ir mejorando con los entrenamientos". - Télam -

Pasó la primera práctica

Boca oficializó ayer por la mañana la contratación del técnico. "Jorge Almirón, bienvenido a casa", posteó el club en sus redes sociales con las primeras imágenes del entrenador con ropa del club durante el entrenamiento que dirigió ayer en el predio de Ezeiza. El ex DT campeón con Lanús trabajará con el ex lateral Maximiliano Velázquez y Pablo Manusovich como ayudantes de campo. - Télam -

El fútbol no para: cinco partidos ponen en marcha la fecha 11

La Liga Profesional continúa tras la pausa de ayer, con una jornada repleta de acción.

El fútbol argentino no descansa y, tras la pausa de ayer, hoy se pone en marcha la undécima fecha de la Liga Profesional.

En primer turno, desde las 14.00, Barracas Central recibirá a Platense en un partido de interés en la lucha por la permanencia.

El "Guapo" necesita recuperarse ya que el viernes perdió ante Talleres (3-0) en Córdoba y suma cinco fechas sin triunfos. En cambio, el "Calamar" está en alza ya que después de derrotar sobre el final a Instituto (1-0) en Vicente López, hilvanó su tercera victoria en fila.

Luego, a partir de las 19.00, Argentinos recibirá a Unión, ubicado en el último lugar de la tabla de posiciones.

El "Bicho" se encuentra en el 13er. puesto con 14 puntos -al igual que Boca, Vélez, Estudiantes y Central Córdoba- y en la última presentación cayó por 2-0 ante Sarmiento en condición de visitante.

El "Tatengue", por su parte, se ubica en el último escalón del torneo y lleva cuatro partidos sin victorias con un empate y tres caídas consecutivas, la última por 3-0 frente a Belgrano.

La intensa jornada se completará por la noche, con tres juegos que comenzarán a las 21.30: Banfield recibirá a Defensa y Justicia, Instituto hará lo propio con Vélez y Central Córdoba será anfitrión de Lanús. - Télam -

Barracas Central: A. Desábato; F. Mater; F. Álvarez; J. I. Díaz; N. Tolosa; M. Benítez; C. Arce; I. Tapia; L. Colitto; R. Centurión; B. Sepúlveda. **DT: De Paoli-Milano.**

Platense: R. Macagno; N. Morgantini; I. Vázquez; Pellegrino o Suso; S. Marcich; F. Díaz; F. Baldassarra; V. Taborda; N. Castro; N. Servetto; R. Martínez. **DT: M. Palermo.**

Árbitro: Ariel Penel.
Cancha: Claudio Tapia.
Hora: 14.00 (TNT Sports).

Argentinos: F. Lanzillota; L. González; K. Mac Allister; M. Di Cesare; F. Domínguez; M. Vera; F. Redondo; F. González M.; L. Heredia; F. Ferreyra; R. Cabral. **DT: G. Milito.**

Unión: S. Mele; F. Vera; F. Calderón; J. Ludueña; C. Corvalán; E. Roldán; J. Mosqueira; L. Aued; J. Domina; T. González; J. Marabel. **DT: M. Mosset.**

Árbitro: Fernando Rapallini.
Cancha: Diego Armando Maradona.
Hora: 19.00 (TNT Sports).

Banfield: F. Cambeses; E. Coronel; A. Maciel; A. Quirós; E. Insúa; J. Bizans; E. Remedi; L. Ríos; I. Agustín Rodríguez; S. Sosa; M. Giménez. **DT: J. Sanguinetti.**

Defensa y Justicia: L. Unsain; N. Tripicchio; J. Malatini; T. Cardona; A. Soto; D. Barbona; J. López; G. Alanís; G. Castellani; G. Togni; N. Fernández. **DT: J. Vaccari.**

Árbitro: Nicolás Lamolina.
Cancha: Florencio Sola.
Hora: 21.30 (TV Pública y ESPN).

Central Córdoba: M. Ledesma; B. Blasi; F. Pereyra; G. Goñi; G. Canto; C. Rius; M. Pittón; L. Maciel; L. Besozzi; B. Farioli; F. Castelli. **DT: L. Madelón.**

Lanús: L. Acosta; J. Cáceres; D. Braghieri; J. Canale; B. Aguirre; J. Fernández; T. Belmonte; L. Boggio; P. De la Vega; L. Díaz; F. Troyansky. **DT: F. Kudelka.**

Árbitro: Fernando Echenique.
Cancha: Madre de Ciudades.
Hora: 21.30 (ESPN Premium).

Instituto: J. Carranza; G. Cerato; Mosevich; F. Alarcón; S. Corda; N. Linares; G. Lodico; G. Graciani; Watson o Cuello; S. Rodríguez; A. Rodríguez o Albertengo. **DT: L. Bovaglio.**

Vélez: L. Burián; T. Guidara; D. Godín; M. Brizuela; F. Ortega; C. Ordóñez; E. Cabrera; G. Prestianni; L. Pratto; L. Janson; A. Osorio. **DT: R. Gareca.**

Árbitro: Silvio Trucco.
Cancha: Monumental de Alta Córdoba.
Hora: 21.30 (TNT Sports).

Out del clásico

Cardona tiene un esguince de tobillo

Edwin Cardona, mediocampista de Racing, sufrió una lesión en el tobillo derecho y estará afuera de los campos de juego alrededor de cuatro semanas, por lo que se perderá el clásico ante Independiente, por la duodécima fecha de la Liga Profesional.

"Los estudios realizados a Edwin Cardona arrojaron que sufrió un esguince de grado 2 en el tobillo derecho", dio a conocer ayer la institución de Avellaneda en sus redes oficiales.

El colombiano, de 30 años, se lesionó tras disputar la pelota con vehemencia ante Bautista Barros Schelotto y debió ser reemplazado por el paraguayo Matías Rojas a los 34 minutos de la primera etapa del encuentro en el que "La Academia" cayó por 3-1 ante Gimnasia en La Plata.

El exfutbolista de Boca, a pesar de no ser considerado titular indiscutido por Fernando Gago, es uno de los jugadores que utiliza como relevo del equipo y más teniendo en cuenta la seguidilla de partidos entre el torneo local, la Copa Libertadores y la Copa Argentina.

Cardona, que ayer comenzó con tareas en fisioterapia, se perderá el clásico ante el "Rojo", a disputarse el domingo próximo, y los duelos correspondientes por el torneo continental ante Aucas de Ecuador y Flamengo de Brasil por la segunda y tercera jornada del Grupo A, que además integra Ñublense de Chile.

Con respecto al entrenamiento de ayer, los futbolistas que estuvieron más de 45 minutos ante el "Lobo" platense llevaron a cabo tareas de recuperación, mientras que el resto hizo trabajos de coordinación, de posesión y fútbol en espacios reducidos. - **Télam** -

Champions League. Cuartos de final

Duelo de candidatos entre Manchester City y el Bayern

Se enfrentarán en Inglaterra, en una jornada que también tendrá el duelo Benfica vs Inter.

Presente. Julián Álvarez espera tener minutos en el equipo "ciudadano". - **Manchester City** -

Manchester City, en donde juega Julián Álvarez, campeón del mundo en Qatar 2022, será local esta tarde (16.00) ante el Bayern Múnich de Alemania en el partido de ida de los cuartos de final de la UEFA Champions League.

La fecha tendrá también el cruce entre Benfica, en donde juega otro campeón del mundo, Nicolás Otamendi, quien no estará por lesión, y el Inter de Milán, equipo de Lautaro Martínez y Joaquín Correa.

El equipo "ciudadano" de Josep "Pep" Guardiola llega al duelo con los teutones tras dejar en el camino al Leipzig de Alemania en los octavos de final.

Bayern Múnich, en tanto, accedió a los cuartos tras eliminar al Paris Saint-Germain de Lionel Messi.

Benfica, por su parte, pasó al Brujas de Bélgica en octavos, mientras que el Inter dejó en el camino al Porto de Portugal.

Los otros dos duelos de cuartos de final se disputarán mañana, ambos desde las 16.00. Real Madrid será local ante el Chelsea de Enzo Fernández y Milán recibirá a Napoli, la gran sensación de la temporada en Europa.

Guardiola enfrenta a su verdugo

Josep "Pep" Guardiola elogió ayer a su colega alemán Thomas Tuchel, actualmente al frente de Bayern Múnich y que le ganó la final de la edición 2021 de la Champions.

"Tuchel es muy creativo. Sus equipos construyen muy bien el juego, se asocian bien, tienen jugadores veloces y atacan bien el espacio", destacó el entrenador catalán en conferencia de prensa, en la previa del partido de ida de los cuartos de final a disputarse en Inglaterra.

Y agregó: "Fue a París y lo hizo realmente bien, no sólo ganando la liga, también llegando a la final de la Champions. En el Chelsea también hizo un buen trabajo".

Tuchel asumió hace dos partidos como DT de Bayern Múnich y se reencontrará con Guardiola, a quien le ganó la final de la edición 2021 cuando estaba al frente de Chelsea.

Esa fue la última vez que el catalán llegó hasta la definición del torneo más importante de Europa, que conquistó por última vez en 2011 con Barcelona.

"Tengo muchas ganas de ganar la Champions, definitivamente. La gente siempre dice que estoy acá para ganarla, pero mi sueño es intentar ganar todos los títulos y estamos en carrera en la Premier League, Copa FA y también en Champions", destacó.

Los otros dos duelos de cuartos de final se disputarán mañana, ambos desde las 16.

En otro tramo, Guardiola fue consultado por Napoli pero, con ironía, evitó referirse al líder de la Serie A y también uno de los ocho mejores de Europa ya que Luciano Spalletti se enojó la última vez que recibió elogios de su colega.

"No quiero hablar de ellos, de lo contrario su entrenador se enojará conmigo. Es muy sensible", contestó "Pep". - **Télam** -

Sudamericano Sub 17

Los chicos están en Quito, donde enfrentarán a Chile. - **@Argentina** -

Argentina pone primera en el hexagonal final

El seleccionado argentino sub 17 enfrentará hoy a Chile por la primera fecha del hexagonal final del Sudamericano que definirá las cuatro plazas para el próximo Mundial.

El partido que abrirá la primera jornada se disputará desde las 16 en el estadio Rodrigo Paz Delgado de Quito y será transmitido por TyC Sports.

A las 18:30 jugarán Brasil - Venezuela y a las 21 será el turno para Ecuador - Paraguay, ambos en el estadio Olímpico Atahualpa de Quito.

El equipo dirigido por Diego Placente se instaló el domingo por la noche en la capital ecuatoriana, ubicada a poco más de 2.800 metros de altura sobre el nivel del mar, luego de haber jugado la primera fase del certamen en Guayaquil.

Argentina terminó como líder en el grupo B con 10 puntos y es una de las tres invictas del torneo junto a su escolta Paraguay y Brasil, puntero del grupo A.

Chile finalizó en el segundo puesto del B con 7 unidades producto de dos triunfos (a Uruguay y Colombia, ambos 2-0), un empate (1-1 contra Ecuador) y una derrota (3-0 con Brasil). - **Télam** -

"Fran" Cerúndolo y "Peque" Schwartzman avanzan en el Masters de Montecarlo

Ambos sortearon la primera ronda del torneo, mientras que Sebastián Báez quedó eliminado.

Francisco Cerúndolo debutó ayer con un meritorio triunfo sobre el británico Cameron Norrie, undécimo preclasificado, en la primera ronda del Masters 1.000 de Montecarlo, jugado en canchas de polvo de ladrillo, en una jornada en la que también ganó Diego Schwartzman y el bonaerense Sebastián Báez quedó eliminado.

"Fran", número 33 del mundo, se impuso 6-3 y 6-4 y empató el historial que favorecía al jugador europeo por su victoria en los octavos de final del ATP de Lyon 2022.

Cerúndolo, de 24 años, que hace su primera presentación en el Masters del Principado, jugará en la siguiente instancia contra el italiano Matteo Berrettini (22), quien a continuación derrotó al estadounidense Maxime Cressy por 6-4 y 6-2.

Por su parte, la primera raqueta argentina, Sebastián Báez (32), quedó eliminado frente al británico Jack Draper (61) en dos sets: 6-3 y 7-5.

El bonaerense repitió la actuación del año pasado en el torneo monegasco cuando fue despedido en primera ronda por el español Pablo Carreño Busta, tras ingresar al cuadro principal desde la clasificación previa.

El otro argentino participante de la edición 2023, Diego Schwartzman (36°), venció más tarde al belga David Goffin (45) por 6-4 y 6-2, tras 1 hora y 43 minutos de partido.

"Fran" logró una gran victoria sobre Cameron Norrie. - **Twitter** -

El "Peque" se medirá en la próxima instancia ante el italiano Jannik Sinner (9), quien debutará directamente en la segunda ronda del certamen de Montecarlo y es uno de los jugadores del momento. - **Télam** -

Daniel Bertoni, gloria de Independiente

"El miedo es el descenso"

Daniel Bertoni, gloria de Independiente y campeón del mundo con la Selección Argentina en 1978, admitió ayer que el "miedo" por el flojo presente del equipo de Avellaneda es el "descenso" y criticó a la actual dirigencia al asegurar que "lo único que hicieron fue aumentar la cuota".

El ídolo del "Rojo" expresó su preocupación por el descenso que se definirá por la tabla anual y dejó sus dudas con respecto a la inminente llegada del uruguayo Pablo Repetto como entrenador.

"El miedo es el descenso, que está ahí nomás. Independiente tendrá que luchar para no irse directamente", manifestó Bertoni en declaraciones a Télam Radio.

Con respecto a la llegada de Pablo Repetto, quien podría asumir como entrenador antes del clásico del próximo domingo contra Racing, sostuvo: "Habrá que ver. El problema no es Repetto, ni con (Pedro, DT interino) Monzón, ni (Leandro) Stillitano (el anterior técnico), sino el material que tenés y a lo que querés jugar", aseguró el ex goleador.

Para Bertoni este presente "no viene de ahora" pero fue crítico de la actual gestión que encabeza Fabián Doman.

"Trajo gente que no está apta para trabajar en el fútbol y un montón de jugadores en vez de pocos y buenos", analizó. - Télam -